



**PRÉFET
MARITIME
DE L'ATLANTIQUE**

*Liberté
Égalité
Fraternité*

Préfecture maritime de l'Atlantique
division « action de l'État en mer »

Saint-Brieuc, le **25 MARS 2026**

Direction Départementale des
Territoires et de la mer des Côtes-d'Armor
Délégation à la Mer et au Littoral de Saint-Brieuc

**ACCUSÉ DE RÉCEPTION
d'une déclaration de manifestation nautique N°039**

- Vu l'arrêté du 3 mai 1995 modifié, relatif aux manifestations nautiques en mer,
- Vu l'arrêté n° 2010/08 du 18 février 2010 du préfet maritime de l'Atlantique portant réglementation des manifestations nautiques dans les eaux relevant de la compétence du préfet maritime de l'Atlantique,
- Vu l'arrêté n° 2024/241 du 29/11/2024 de la préfecture maritime de l'Atlantique portant délégation de signature à Monsieur Benoît DUFUMIER, directeur départemental des territoires et de la mer des Côtes-d'Armor,
- Vu l'arrêté n° 037/2011 du 24 juin 2011 fixant la liste locale prévue au 2° du III de l'article L 414-4 du code de l'environnement des documents de planification, programmes, projets, manifestations et interventions soumis à l'évaluation des incidences Natura 2000 en mer, pour la façade maritime Atlantique,
- Vu le code de l'environnement, et notamment son article L 414-4,
- Vu les sites natura 2000 dans les Côtes-d'Armor

Nom de la manifestation : Championnat de Bretagne ligue optimist

Nom de l'organisateur : M. Ronan KERDRAON, représentant du pôle nautique Saint Brieuc Armor agglomération, 4 rue du 71ème RI 22000 SAINT BRIEUC

Noms et coordonnées des responsables directs et/ou du PC Course auprès du CROSS compétent : M. Yves SATIN (06-08-85-92-11)

Date(s) et heures de la manifestation nautique : Du 09/05 de 13h à 19h au 10/05/26 de 9h à 16h

Secteur géographique : Baie d'Étables sur Mer

Type et nombre d'embarcations engagées : 70 optimists

Nombre de participants : 70

Nombre de navires de sécurité et de surveillance mis en place par l'organisateur : 4 semi-rigides + 8 fun yak

Canal VHF utilisé pour la surveillance des concurrents pendant la manifestation : 71

Spectateurs sur le plan d'eau : 0

La manifestation nautique doit se dérouler dans les conditions figurant dans la déclaration de l'organisateur, dans l'évaluation des incidences natura 2000, et dans le respect de la réglementation générale (rappelée dans la fiche en annexe du présent accusé de réception) et des prescriptions particulières ci-dessous :

L'organisateur est tenu de respecter les prescriptions générales figurant en annexe.

PRESCRIPTIONS PARTICULIÈRES DE SÉCURITÉ

- L'organisateur doit assurer une surveillance permanente du plan d'eau pendant la course et s'assurera avant le départ que la situation météorologique est telle que la manifestation peut avoir lieu dans des conditions satisfaisantes de sécurité. Il doit interrompre la manifestation si ces conditions ne sont plus respectées.
- Les navires et embarcations participant à la manifestation doivent être conformes aux dispositions réglementaires qui leur sont applicables, notamment eu égard à la zone d'évolution correspondant à leur approbation ou homologation et au matériel d'armement de sécurité embarqué, sauf dérogation dûment obtenue auprès de la Direction interrégionale de la mer.
- Conformément aux dispositions du règlement international pour prévenir les abordages en mer, la manifestation ne doit occasionner aucune gêne au trafic des navires de pêche, de commerce et de plaisance, notamment dans les chenaux d'accès des ports. Le présent accusé ne confère aucune priorité ou prérogative à l'organisateur sur le plan d'eau, sauf dispositions particulières prévues par arrêté du préfet maritime.
- Il est rappelé que sauf danger immédiat, les navires d'assistance de l'organisateur restent soumis à la limitation de vitesse de 5 nœuds dans la bande des 300 mètres.
- Pour les épreuves embarquées, chaque participant doit porter un vêtement à flottabilité intégrée ou une brassière de sauvetage pendant toute la durée de la manifestation.
- Le CROSS CORSEN doit être informé au début et à la fin de la manifestation. En cas d'annulation ou de report, l'organisateur prévient immédiatement le CROSS concerné. La délégation à la mer et au littoral (DDTM/DML) doit en être avisée par écrit ou par mail dans les meilleurs délais.
- Dans le cas de manifestations nautiques se déroulant aux mêmes dates et sur un même bassin de navigation, les organisateurs de ces différentes manifestations doivent se tenir informés en permanence de l'évolution des manifestations en cours (préciser celles connues à cette date par la DDTM/DML)
- L'organisateur doit être en mesure à tout instant de mettre à disposition des autorités la liste des navires participants ainsi que le nombre de personnes embarquées.
- Numéro de téléphone d'urgence du CROSS : 196.
- Émargement au début et à la fin de l'épreuve ou un pointage
- la tenue effective des manifestations nautiques et la présence de spectateurs restent soumises à l'évolution des directives gouvernementales

PRESCRIPTIONS PARTICULIÈRES POUR LA PROTECTION DE L'ENVIRONNEMENT ET DES SITES

(prescriptions particulières lorsque ces dernières ne figurent pas dans l'EIN 2000)

Habitats ou espèces sensibles	Prescriptions particulières potentielles à retenir
Herbiers de zostère	Ancrer les bouées de parcours ou de navires en dehors des herbiers de zostère Interdiction de piétiner les herbiers de zostère
Maërl	Mouiller en dehors des bancs de maërl
Prés-salés	Stocker les navires et/ou le matériel en dehors des prés salés
Habitats de haut de plage (laisses de mer)	Stocker les navires et/ou le matériel en dehors des habitats de haut de plage
Habitats dunaires	Stocker les navires et/ou le matériel en dehors des habitats dunaires
Habitats de falaise	Rester à 300 mètres des falaises
Avifaune nicheuse (Arrêté ministériel du 29/10/2009)	Ne pas débarquer sur les îlots sensibles pour l'avifaune Pas de départ sonore à proximité de zone de nidification
Mammifères marins (Arrêté ministériel du 01/07/2011)	Rester à plus de 100 mètres des mammifères, et ne pas toucher les animaux qui s'approchent, et ne pas nager avec eux ne pas changer brutalement de direction ne pas débarquer sur les îlots reposoirs de phoques

Cet accusé de réception n'est valable que pour la partie de la manifestation nautique se déroulant en dehors des limites administratives des ports et en aval de la limite transversale de la mer.

Marie RAOULT
Chef du service activités maritimes

Destinataires :
Organisateur
PREMAR (s) – AEM – COMBREST
CROSS CORSEN
Sémaphore de Saint Quay Portrieux
Copies :
ULAM 22



PRÉFECTURE MARITIME DE L'ATLANTIQUE

DÉCLARATION DE MANIFESTATION NAUTIQUE EN MER

en application de l'arrêté interministériel du 3 mai 1995 modifié

Intitulé : **CHPT DE BRETAGNE LIGUE OPTIMIST**

L'arrêté interministériel du 3 mai 1995 modifié relatif aux manifestations nautiques en mer impose une déclaration préalable pour toute activité exercée dans les eaux maritimes ou ayant un impact sur celles-ci, et susceptibles d'appeler des mesures particulières d'organisation et d'encadrement en vue d'assurer la sécurité des participants, des spectateurs et la protection de l'environnement.

Cette déclaration doit être remise à la délégation à la mer et au littoral (DML) du lieu de la manifestation au plus tard :

- **2 mois avant la date prévue :**
 - pour les manifestations nécessitant la prise d'un acte réglementaire (autorisation, dérogation à la réglementation en vigueur, mesure de police particulière) ;
 - pour les manifestations nécessitant une étude d'incidence Natura 2000 (voir page 5 de la présente déclaration) ;
- **15 jours pour les autres cas.**

L'organisateur doit s'assurer du respect de ces délais. En cas de doute, il lui appartient de contacter la DML concernée avec un préavis suffisant.

1. Organisateur :

Nom et prénom / Raison sociale :	POLE NAUTIQUE SAINT BRIEUC ARMOR AGGLOMERATION
Représentant légal (pour les personnes morales) :	RONAN KERDRAON
Fédération et numéro d'adhésion (le cas échéant) :	FFV 22908
Domicile / Siège social :	4 AV DU 71 EME RI 22000 SAINT BRIEUC
Courriel :	polenautique@sbaa.fr

2. Responsable(s) direct(s) désigné(s) :

Nom(s) et prénom(s) :	SATIN yves
Courriel(s) :	yves.satin@sbaa.fr
Coordonnées de contact pendant la manifestation (adresse à terre, numéros de téléphones portables, nom du navire, canal VHF) :	quai robert richet 22410 saint quay portrieux 0296705465 canal 71

Dans le cas d'une manifestation nautique à étapes, préciser les autres services instructeurs concernés (délégation(s) à la mer et au littoral géographiquement compétente(s) ou, outre-mer, direction(s) de la mer ou direction(s) des territoires, de l'alimentation et de la mer) ainsi que la date de transmission de la déclaration (ou des déclarations) :

3. Manifestation :

jour 1 :	le	09/05/2026	de	13	à	19H	date de report		de		à	
jour 2 :	le	10/05/2026	de	09H	à	16H	date de report		de		à	
jour 3 :	le		de		à		date de report		de		à	
jour 4 :	le		de		à		date de report		de		à	

- formats JJ/MM/AAAA et 00H00

- si la manifestation comprend plus de 4 dates, annexer le programme sur papier libre à la présente déclaration.

Lieu de départ :	CALE DE DERIVEUR LE PORTRIEUX
Lieu d'arrivée :	CALE DE DERIVEUR LE PORTRIEUX
Escales :	
Objet de la manifestation et description du parcours :	PARCOURS CONSTRUIT
Localisation * :	entre <input type="text"/> et <input type="text"/> de latitude
	entre <input type="text"/> et <input type="text"/> de longitude

* format degrés, minutes, décimales (avec une précision de deux décimales – format WGS 84)

Joindre un ou plusieurs extraits de cartes mentionnant le parcours suivi, les zones classées Natura 2000 qu'il côtoie ou traverse ainsi que les éventuelles installations provisoires à terre ou en mer. Pour les parties maritimes Utilisation de DATASHOM demandée (<http://data.shom.fr/>). faire apparaître si nécessaire sur les cartographies les dates et créneaux correspondants.

Demandes d'autorisations liées aux activités sur le domaine public maritime :

	nombre	Demandes d'autorisation*
Starts	0	
Circulation sur le DPM (véhicules)	0	
Abris	0	
Stockages	0	

* Les occupations temporaires du domaine public maritime et la circulation de véhicules à moteurs sur le domaine public maritime sont soumis à autorisations préalables, délivrées par les DDTM/DML. Préciser dans le tableau si la demande d'autorisation a été déposée, avec la date.

4. Participants :

	Participants Concurrents	Dispositif de surveillance et de sécurité à l'exception des moyens relevant de l'action de l'Etat en mer	Suiveurs (organiseurs, sponsors, presse, etc.) *	Navires à passagers *	Spectateurs *
Nombre de personnes en mer	90	0	0	0	0
Nombres de navires ou engins nautiques	70	0	0	0	0
Nombre de personnes à terre	20	0	0	0	0

* effectifs attendus, ou à défaut, estimés.

Types et zones de navigation* des participants :

Caractéristiques	Nombre	Type d'embarcation (voile légère, habitable, jetski, ...)
Navires équipés pour un éloignement < 2 MN	70	OPTIMIST
Navires équipés pour un éloignement entre 2 et 6 MN	10	SEMI RIGIDE ET FUN YACK 3.90
Navires équipés pour un éloignement entre 6 et 60 MN		
Navires équipés pour un éloignement > 60 MN		
Planches à voile		
Kite surfs		
Surfs		
Embarcations mues par l'énergie humaine dont la longueur de coque > 3,50 mètres		
Autres embarcations		
Nageurs, apnéistes, plongeurs		
Autres (à préciser)		
TOTAL	80	

Navigation en solitaire

Navigation en équipage avec un minimum de personnes

Les embarcations participant à la manifestation doivent pouvoir pratiquer la navigation envisagée. A défaut, l'organisateur doit présenter une demande de dérogation auprès du service instructeur dans un délai de 2 mois minimum précédant la manifestation.

5. Moyens de surveillance et de sécurité :

Moyens assurant la surveillance au cours de la manifestation :

À l'exception des moyens de l'action de l'État en mer, susceptibles d'être réquisitionnés à tout moment par le CROSS (SNSM, pompiers, gendarmerie, garde-côtes de la douane, affaires maritimes).

Type et nombre d'embarcations	Puissance motrice	Nombre de personnes à bord pendant la manifestation	Capacité résiduelle d'emport des personnes
4 SEMI RIGIDE	50CV	2	5
8 FUN YACK	15CV	2	5

Autres

Équipements de sécurité supplémentaires imposés aux participants par l'organisateur dans le cadre du règlement particulier de la manifestation (combinaison, VFI, prévention alcool et drogue ...)

Type
REGLEMENT DE LA CLASSE

Moyens de liaison :

	VHF	Tél. satellite	Autres
Entre l'organisateur et les participants	<input type="text"/> Canal *	<input type="text"/>	<input type="text"/>
Entre l'organisateur et le dispositif de sécurité et de surveillance	71 Canal *	<input type="text"/>	<input type="text"/>
Entre l'organisateur et le CROSS *	Canal 16 **	196	<input type="text"/>
Entre les participants	<input type="text"/> Canal *	<input type="text"/>	<input type="text"/>

* Le canal VHF sera notifié dans l'accusé de réception

** Veille VHF obligatoire sur le canal 16

CROSS compétent(s) :

CROSS Étrel (de la pointe de Penmarc'h à la frontière franco-espagnole)

CROSS Corsen (du Mont Saint Michel à la pointe de Penmarc'h)

Autre(s)

Pour les compétitions disposant d'un PC course :

Numéro de tél. :	<input type="text"/>
Ligne dédiée au CROSS :	<input type="text"/>
Heures d'ouverture :	<input type="text"/>
Adresse électronique :	<input type="text"/>

L'organisateur s'engage à disposer effectivement des moyens nautiques et de communication ci-dessus permettant la surveillance de la manifestation, ainsi qu'à maintenir ces moyens actifs au sein d'une structure opérationnelle active jusqu'à l'arrivée du dernier participant.

6. Compétitions et manifestations sportives :

L'organisateur atteste que :

- la manifestation ou compétition est couverte par une assurance (articles L 331-9, L 321-1 et D 321-1 et suivants du code des sports) ;
- la compétition obéit aux règles techniques de la fédération délégataire concernée.

7. Engagements de l'organisateur :

L'organisateur soussigné :

- atteste avoir pris connaissance des informations contenues dans la notice descriptive du formulaire de déclaration de manifestation nautique ;
- s'engage à rappeler aux participants leur responsabilité propre de chefs de bord et à les informer avant la manifestation des conditions et prévisions météorologiques dans la zone ainsi que des dispositions prévues pour assurer la sécurité de la manifestation ;
- s'engage à prévoir une procédure lui permettant de suspendre ou d'annuler la manifestation si les conditions de sécurité ne lui paraissent pas réunies, et à en informer immédiatement le CROSS concerné ;
- s'engage, lorsque la manifestation considérée est amenée à traverser ou tangenter un dispositif de séparation de trafic (DST), à organiser une réunion d'information des concurrents ou des participants sur le fonctionnement du dispositif en sollicitant l'intervention d'un représentant du CROSS géographiquement compétent ;
- s'engage à rappeler aux participants les grands principes du respect de l'environnement dans lequel ils évoluent, à savoir le milieu marin (eau, faune, flore et fonds).

L'organisateur est responsable du déroulement d'ensemble de cette manifestation, sous réserve des responsabilités générales de l'État en matière de police de la navigation et de sauvegarde de la vie humaine en mer, ainsi que de celles propres aux chefs de bord.

8. Évaluation des incidences Natura 2000 :

Toute manifestation se déroulant dans ou à proximité d'une zone Natura 2000, doit faire l'objet d'une évaluation des incidences Natura 2000 dans un délai de 2 mois avant la date prévue de la manifestation (référence : arrêté 2011-37 du 24 juin 2011 de la préfecture maritime de l'Atlantique).

Vous êtes dispensé d'effectuer une évaluation des incidences Natura 2000 dans les cas suivants :

- ✓ vous avez signé une charte avec l'opérateur du ou des sites Natura 2000 concernés par la manifestation, en vous engageant à respecter cette charte avec engagements spécifiques dans le cadre de l'organisation de la manifestation (joindre la copie de l'accusé de réception) ;
- ✓ vous avez déjà transmis une évaluation d'incidences globale, saisonnière ou annuelle, qui inclut la présente manifestation (préciser le numéro d'accusé de réception de la manifestation avec laquelle l'évaluation d'incidences globale a été transmise).

9. Éléments complémentaires :

Fait à SAINT QUAY PORTRIEUX, le 15-02-2026

L'organisateur (tampon et signature)

 POLE NAUTIQUE SUD GOELO
Base ST QUAY
Quai Robert Richet
22410 SAINT QUAY PORTRIEUX

Composition du dossier de déclaration de manifestation nautique :

- Pour toute manifestation nautique :
 - Formulaire de déclaration de manifestation nautique
 - Extrait(s) de carte(s) décrivant la manifestation
- En fonction de la manifestation nautique :
 - Évaluation des Incidences Natura 2000
 - Extrait(s) de cartographie(s) de la ou des zone (s) Natura 2000 où figure le parcours
 - Demande de dérogation aux conditions d'utilisation des embarcations
 - Règlement de la course

Autorisations et actes réglementaires à solliciter par ailleurs, en fonction de la manifestation nautique :

- Délivrance d'un titre temporaire d'occupation du domaine public maritime (DDTM/DML)
- Demande d'autorisation de circulation de véhicules à moteur sur le domaine public maritime (DDTM/DML)
- Déclaration préalable au vol en zone peuplée d'un aéronef circulant sans personne à bord (DDTM/DML)
- Arrêté municipal pour une manifestation se déroulant dans la bande des 300 mètres (mairie)
- Autorisation (et arrêté le cas échéant) pour une manifestation dans des limites portuaires (capitainerie du port)
- Autorisation d'occupation du domaine public, hors DPM (mairie, capitainerie)

Parcours: 1- 2 -3T/3b- arrivée
les marques 1 et 2 sont à contourner et à laisser à babord

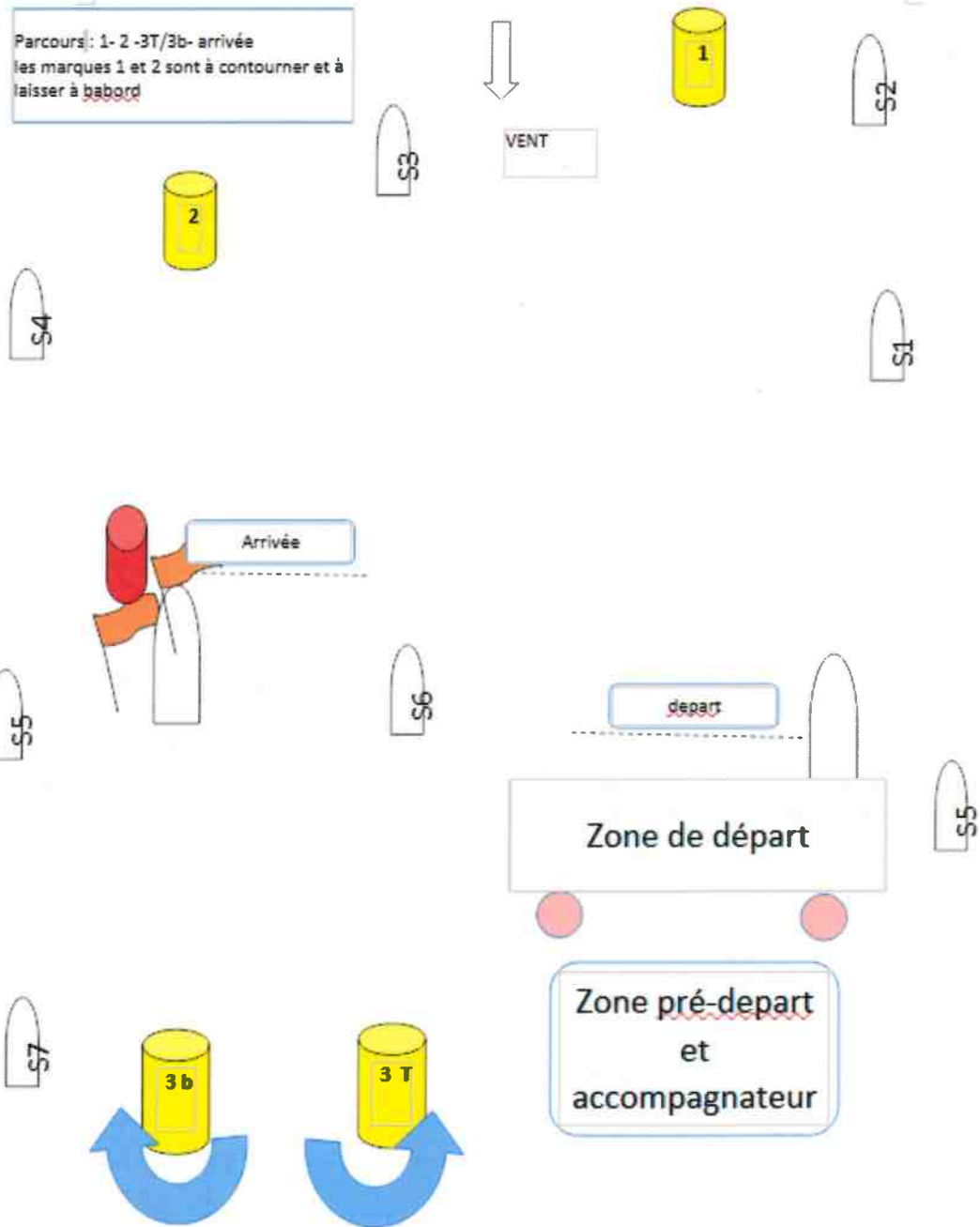

7 bateaux de sécurité minimum
FUN YACK 3,90
SEMI RIGIDE DE 4,20 0 4,60

DE S1 a S7

INSTRUCTIONS DE COURSE TYPES (IC)

Championnat de Bretagne Optimist

Pôle Nautique Sud Goëlo (base Saint Quay)

5 A

09-10 mai 2026

BAIE DE SAINT BRIEUC

La mention [NP] (No Protest) dans une règle des instructions de course (IC) signifie qu'un bateau ne peut pas réclamer contre un autre bateau pour avoir enfreint cette règle. Ceci modifie la RCV 60.1. La mention [DP] dans une règle des IC signifie que la pénalité pour une infraction à cette règle peut, à la discrétion du jury, être inférieure à une disqualification.

1. REGLES

1.1 L'épreuve est régie par les règles telles que définies dans *Les Règles de Course à la Voile, les règlements fédéraux, notamment le règlement technique des pratiques sportives compétitives et chartes de la FFVoile et Le règlement du championnat de Bretagne voile légère 2025*

1.3 Les manifestations sportives sont avant tout un espace d'échanges et de partage accessible à toutes et à tous. A ce titre, il est demandé aux concurrents, aux concurrentes, aux accompagnateurs et aux accompagnatrices de se comporter en toutes circonstances, à terre comme sur l'eau, de façon courtoise et respectueuse indépendamment de l'origine, du genre ou de l'orientation sexuelle des autres participants, participantes, accompagnateurs ou accompagnatrices. Un concurrent, une concurrente, un accompagnateur ou une accompagnatrice qui ne respecterait pas ces principes pourra être pénalisé selon la RCV 2 ou 69.

2. MODIFICATIONS AUX INSTRUCTIONS DE COURSE

2.1 Toute modification aux IC sera affichée au plus tard 2 heures avant le signal d'avertissement de la course dans laquelle elle prend effet, sauf tout changement dans le programme des courses qui sera affiché avant 20h00 la veille du jour où il prendra effet.

2.2 Des modifications à une instruction de course peuvent être faites sur l'eau par vhf

3. COMMUNICATIONS AVEC LES CONCURRENTS

3.1 Les avis aux concurrents seront affichés sur le tableau officiel d'information dont l'emplacement sera en ligne sur www.polenautiquesudgoelo.fr rubriques manifestations

4. CODE DE CONDUITE [DP] [NP]

4.1 Les concurrents et les accompagnateurs doivent se conformer aux demandes justifiées des arbitres.

5. SIGNAUX FAITS A TERRE

- 5.1 Les signaux faits à terre sont envoyés au mât de pavillons situé sur la digue de l'école de voile,
- 5.2 Quand le pavillon Aperçu est envoyé, le signal d'avertissement ne pourra pas être fait moins de 45 minutes après l'affalé de l'Aperçu (ceci modifie Signaux de course).

6. PROGRAMME DES COURSES

- 6.1 Dates des courses :

Date	Classe	Heure du premier signal d'avertissement
Samedi 09 mai	optimist	13h30
dimanche 10mai	optimist	10h00

- 6.3 Pour prévenir les bateaux qu'une course ou séquence de courses va bientôt commencer, un pavillon Orange sera envoyé cinq minutes au moins avant l'envoi du signal d'avertissement.

6

7. PAVILLONS DE CLASSE

Le pavillons de classe sera un pavillon blanc avec le sigle optimist noir

8. ZONES DE COURSE

L'emplacement des zones de course est défini en **annexe ZONES DE COURSE**.

9. LES PARCOURS

- 9.1 Les parcours sont décrits en **annexe PARCOURS** en incluant les angles approximatifs entre les bords de parcours, l'ordre dans lequel les marques doivent être passées et le côté duquel chaque marque doit être laissée .

10. MARQUES

10.1

Départ	Parcours	Arrivée	Zone de pre depart	
Bateau viseur	Bouée jaune cylindrique	Bouée cylindrique rouge	Bouée orange	

- 10.2 Un bateau du comité de course signalant un changement d'un bord du parcours est une marque.

11. ZONES QUI SONT DES OBSTACLES

Les zones considérées comme des obstacles sont précisées en **Annexe ZONES DE COURSE**.

12. LE DEPART

- 12.1 La ligne de départ sera entre le mât arborant un pavillon orange sur le bateau du comité de course à l'extrémité tribord et le mât arborant un pavillon orange sur le bateau viseur à l'extrémité bâbord

- 12.2 **[DP] [NP]** Bateaux en attente : les bateaux dont le signal d'avertissement n'a pas été donné doivent éviter la zone de départ pendant la procédure de départ des autres bateaux et se tenir a un minimum de 50m de tout point sous le vent de la ligne de départ et de son prolongement. Cette zone de restriction est matérialisé par deux bouées ronde orange. Les infractions à cet article seront pénalisées de 10 % des inscrits sur la course suivante sans instruction . Cela modifie les RCV 60.5 (c) et A5

- 12.3 Un bateau qui ne prend pas le départ au plus tard 4 minutes après son signal de départ sera classé DNS sans instruction (ceci modifie les RCV A5.1 et A5.2).

13. CHANGEMENT DU BORD SUIVANT DU PARCOURS

- 13.1 Pour changer le bord suivant du parcours, le comité de course mouillera une nouvelle marque (ou déplacera la ligne d'arrivée) et enlèvera la marque d'origine aussitôt que possible. Quand lors d'un changement ultérieur, une nouvelle marque est remplacée, elle sera remplacée par une marque d'origine.
- 13.2 Sauf à une porte, les bateaux doivent passer entre le bateau du comité de course signalant le changement du bord suivant et la marque la plus proche, en laissant celle-ci du côté requis (ceci modifie la RCV 28.1).

14. L'ARRIVEE

La ligne d'arrivée sera entre un mât arborant un pavillon bleu et le côté parcours de la marque d'arrivée.

15. SYSTEME DE PENALITE

- 15.1 ,la RCV 44.1 n'est pas modifiée , la pénalité de deux tours s'applique.
- 15.2 L'annexe P s'applique, modifiée comme suit :
La RCV P2.3 ne s'applique pas et la RCV P2.2 s'applique à toute pénalité après la première.
- 15.3 La pénalité pour une infraction à une règle (à l'exception des RCV du chapitre 2 et les RCV 28 et 31) pourra être inférieure à la disqualification.

16. TEMPS CIBLE ET TEMPS LIMITES

- 16.1 Les temps sont les suivants :

Classe	Temps cible	Temps limite pour finir pour le 1 ^{er}	
optimist	40 min	60 min	

- 16.2 Les bateaux ne finissant pas **15 minutes** après le premier bateau ayant effectué le parcours et fini seront classés DNF (ceci modifie les RCV 35, A5.1 et A5.2)
- 16.3 Le non-respect du temps cible ne sera pas un motif de réparation (ceci modifie la RCV 61.1(a)).

17. DEMANDES D'INSTRUCTION

- 17.1 Pour chaque classe, le temps limite de réclamation est de 60 minutes après que le dernier bateau a fini la dernière course du jour ou après que le comité de course a signalé qu'il n'y aurait plus de course ce jour, selon ce qui est le plus tard. L'heure sera affichée sur le tableau officiel d'information.
- 17.2 Les formulaires de demandes d'instruction sont disponibles au secrétariat du jury situé dans la salle moussaillons du pole nautique.
- 17.3 Des avis seront en ligne au plus tard 30 minutes après le temps limite de réclamation pour informer les concurrents des instructions dans lesquelles ils sont parties ou appelés comme témoins. Les instructions auront lieu dans la salle du jury situé ds la salle moussaillons. Elles commenceront à l'heure indiquée au tableau officiel d'information.
- 17.4 Une liste des bateaux qui ont été pénalisés selon l'annexe P pour avoir enfreint la RCV 42 sera affichée.

18. CLASSEMENT

- 18.1 **1** courses doivent être validées pour valider la compétition.
- 18.2 Courses retirées
- (a) Quand moins de **trois** courses ont été validées, le classement général d'un bateau sera le total des scores de ses courses.
- (b) Quand **trois** ou plus de **trois** courses ont été validées, le classement général d'un bateau sera le total des scores de ses courses à l'exclusion de son plus mauvais score.

19 REGLES DE SECURITE

19.1 [DP] [NP] Un émargement retour sera mis en place le samedi et départ et arrivé le dimanche (table près de l'accueil)

19.2 L'absence d'émargement au départ entraînera sans instruction une pénalité de 10 % des inscrits du groupe à la première course du jour.

19.3 L'absence d'émargement au retour entraînera sans instruction une pénalité de 10 % des inscrits du groupe à la dernière course du jour.

19.4 L'émargement départ est clos à l'heure du signal d'avertissement de la première course du jour et l'émargement retour est clos à l'heure limite de dépôt des demandes d'instructions.

Ceci modifie RCV 60.5

19.5 [DP] [NP] Un bateau qui abandonne une course doit le signaler au comité de course aussitôt que possible.

20. REMPLACEMENT DE CONCURRENTS OU D'EQUIPEMENT

20.1 [DP] Le remplacement de concurrents ne sera pas autorisé sans l'approbation écrite préalable du comité de course ou du jury.

20.2 [DP] Le remplacement d'équipement endommagé ou perdu ne sera pas autorisé sans l'approbation du comité technique ou du comité de course. Les demandes de remplacement doivent lui être faites à la première occasion raisonnable.

21. CONTROLES DE JAUGE ET D'EQUIPEMENT

21.1 Un bateau ou son équipement peuvent être contrôlés à tout moment pour vérifier la conformité aux règles de classe et aux instructions de course.

21.2 [DP] Sur l'eau, un membre du comité technique peut demander à un bateau de rejoindre immédiatement une zone donnée pour y être contrôlé.

23. ACCOMPAGNATEURS

23.1 [DP] [NP] Les accompagnateurs doivent rester en dehors des zones où les bateaux courent depuis le signal préparatoire de la première classe à prendre le départ jusqu'à ce que tous les bateaux aient fini ou abandonné ou que le comité de course signale un retard, un rappel général ou une annulation.

23.2 " Une zone de départ est définie en IC 12.2 et annexe parcours. Cette zone est interdite aux bateaux accompagnateurs. La RCV 41 aide extérieure, s'appliquera sur cette zone. Ceci modifie le préambule du chapitre 4 des RCV.

23.3 La réglementation des conditions d'intervention des accompagnateurs sur les compétitions de la FFVoile s'appliquera.

23.4 [DP] [NP] Les bateaux accompagnateurs doivent avoir à bord :

-Des gilets de sauvetage norme CE (mini 50N) portés en permanence par toutes les personnes à bord

-Une VHF

-Un couteau

-Une ancre et une ligne de mouillage adaptée

-Un bout de remorquage flottant de 10mm de diamètre et de 15m de long

-Un dispositif de coupe circuit en cas de chute qui doit être connecté au pilote tant que le moteur est en marche.

Les pilotes des bateaux accompagnateurs doivent se conformer à toute demande des arbitres ou des représentants de l'autorité organisatrice, particulièrement celles concernant l'assistance.

Les bateaux accompagnateurs doivent respecter les règles de navigation en vigueur localement, en particulier le respect des limitations de vitesse dans les différentes zones.

23.5 :L'entraîneur référent désigné sur l'épreuve est : Ronan Le Goff, entraîneur du Pole Nautique Sud-Goelo

24. EVACUATION DES DETRITUS

Les débris peuvent être placés à bord des bateaux officiels ou accompagnateurs.

26. PRIX

Des prix seront distribués selon le règlement du championnat de Bretagne

Arbitres désignés :

Président du comité de course : **ludwig retitzer**

Président du comité technique :

Président du jury : pierre le floch

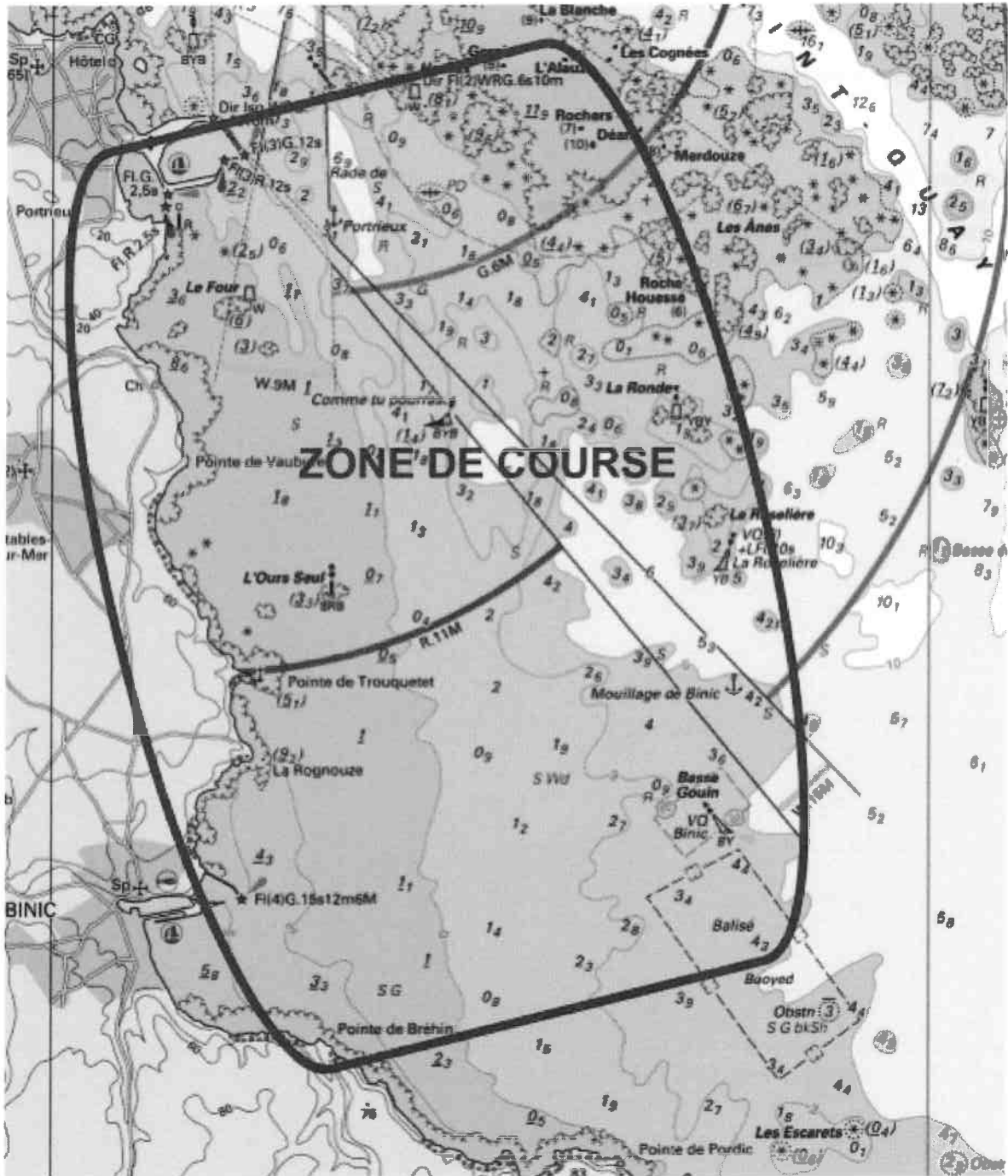

ANNEXE PARCOURS

Parcours : 1- 2 -3T/3b- arrivée
les marques 1 et 2 sont à contourner et à laisser à babord



VENT

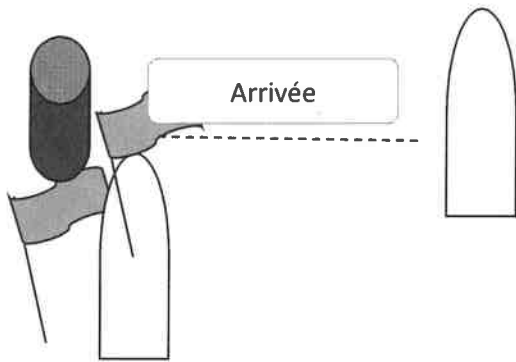

Arrivée

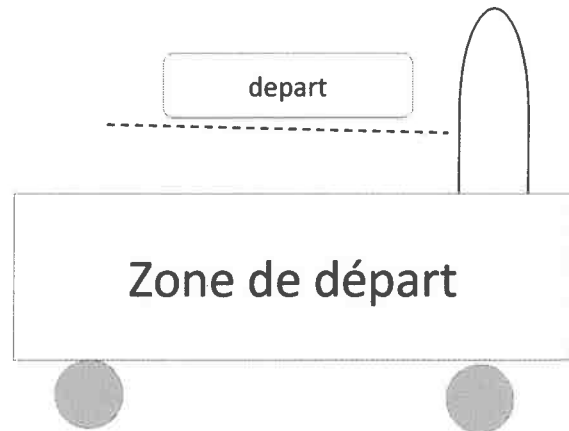

depart

Zone de départ

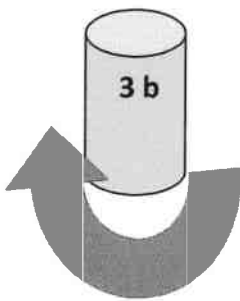

3 b

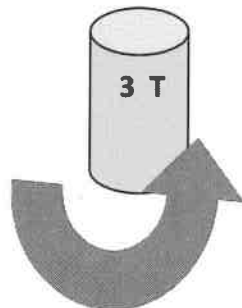

3 T

Zone pré-départ
et
accompagnateur

